

Las Ventas de San Julián

El municipio de Las Ventas de San Julián, se sitúa en el sector noroeste de la Comarca de la Campana de Oropesa. Estos parajes fueron frecuentados ya desde la Prehistoria, encontrándose testimonios de industria lítica en sílex y cuarcita de cronología epipaleolítica, en torno al **arroyo de San Julián**.

El término municipal de Las Ventas de San Julián se encuentra atravesado por dos vías que pueden ser considerada como histórica, la **Cañada de Gallegos**, que entra en el término municipal procedente del de Calzada de Oropesa, por el paraje **El Ventanal**, y **La Cañada de San Marcos**, procedente igualmente de Calzada de Oropesa.

El nombre de Las Ventas de San Ju-

lián, alude a las viviendas o ventas que se construyeron a la vera de la cañada de la trashumancia de rebaños, para atender a pastores y arrieros, durante la Edad Media, pudieron ser muy bien mozárabes los primitivos repobladores de estas dehesas.



El edificio más emblemático de este municipio es la **iglesia parroquial de San Julián**, construido en el siglo XVI, realizado con fábrica de sillería y cubierta de teja curva. Tiene una sola nave y presbiterio con ábside plano separado por arco de medio punto sobre pilastras de piedra con moldura renacentista en impostas. En el lateral izquierdo del presbiterio se encuentra la sacristía, y en el picero, se ubica el coro elevado



Iglesia parroquial de San Julián



Calvario

sostenido por un pilar de granito. El presbiterio se eleva sobre el resto de la nave y posee cuatro contrafuertes en sus lados, cubriéndose con bóveda de arista. El acceso al templo se realiza a través de un arco ojival con moldura plana. Espadaña de ladrillo rústico con dos campanas.

Al noroeste del casco urbano, sobre el cerro del mismo nombre e inmediatamente al sur del cementerio municipal, se encuentra **El Calvario**. Grupo escultórico formado por tres cruces, de las que destaca la central, de mayor tamaño y con un altorrelieve de un Cristo crucificado. Aquí finaliza el denominado camino del Calvario o **Vía Crucis**, cuyas cruces

se caracterizan por tener las esquinas biseladas.

Por lo que respecta a la arquitectura civil, cabe mencionar el **Puente de Las Encinas Altas**, situado en la zona sur del término municipal. Tiene tres ojos con arcos de medio punto rebajados sobre pilas rectas sin tajamares, dovelas recercadas de



Puente de las Encinas Altas

sillería y bóvedas de ladrillo. Construcción del siglo XX.

 **Fiestas y tradiciones:** La primera semana de septiembre se celebra **San Julián**.

 **Gastronomía:** Platos de caza, migas y dulces caseros.

 **Artesanía:** La artesanía pastoril de Las Ventas de San Julián es todo un referente comarcal de reconocido prestigio en toda la provincia. Son célebres los trabajos elaborados en madera de fresno, como morteros tradicionales y el entrañable **rabel**, instrumento genuinamente pastoril, muy popular en toda la comarca.



Rabel típico de Ventas de San Julián

Pozo-Lavadero de "El Paraiso"

Situado en la zona noreste del término municipal, a unos 475 m., aproximadamente, al noreste del casco urbano de Las Ventas de San Julián, al final del camino que parte de la Calle La Fuente, está formado por un pozo y un total de nueve pilas/lavaderos. Los lavaderos, de fábrica de cemento, se distribuyen en dos grupos de seis pilas en disposición radial.





Entre amplias zonas abiertas y encinares

FICHA TÉCNICA del itinerario

Itinerario entre Ventas de San Julián - Arroyo de Encinas Altas - Cañada Real Leonesa Occidental.

Tipo: Ruta de ida y vuelta por el mismo itinerario

Longitud aprox.: 3,8 km. (sólo ida)

Cartografía: Instituto Geográfico Nacional (www.ign.es)

Grado de dificultad: Bajo

Duración aprox.:



1 h 15 min
(sólo ida)



25 min
(sólo ida)

Elementos de interés: Zonas esteparias, charcas, dehesas, arroyos, LIC y ZEPA

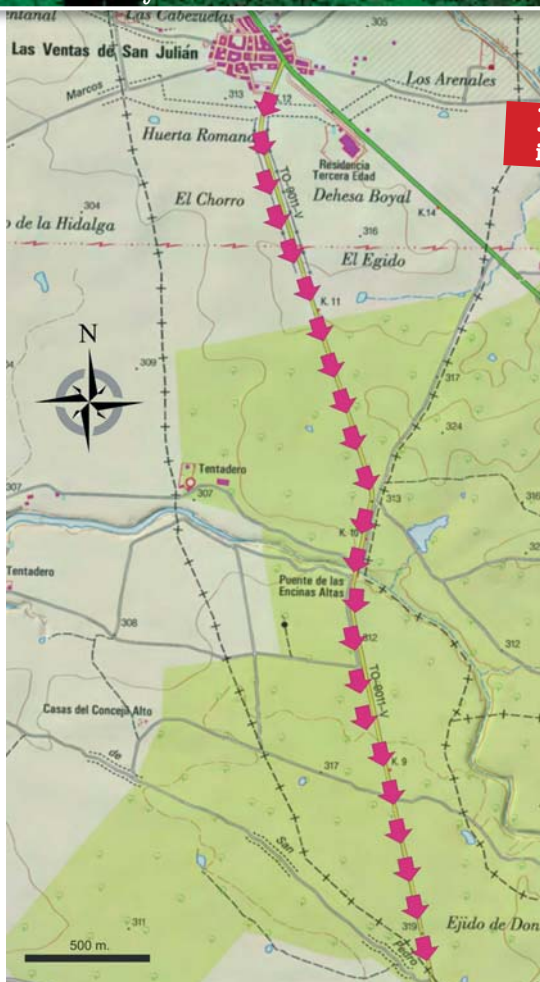

MAPA
itinerario

Desde la localidad de **Las Ventas de San Julián**, tomamos la carretera que conduce a La Calzada de Oropesa, que discurre en dirección sur. Se recomienda hacer el itinerario andando, siempre por la izquierda de la calzada, lo más alejado posible de la zona asfaltada, por razones de seguridad.



Ganado vacuno



Elanio azul

El inicio de la ruta atraviesa amplias extensiones casi sin árboles, pero si vamos pendientes no será difícil localizar en el cielo la silueta de las **grandes rapaces**. Apenas iniciada la ruta, atraviesa de izquierda a derecha la **Cañada de San Marcos**, también conocido como **camino Real de Gallegos**, que viene de La Corchuela, vías pecuarias que siguen siendo utilizadas hoy en día para el trasiego de ganados trashumantes. Pronto pasamos bajo una línea eléctrica de alta tensión (km 0,8) en cuyas torretas se si-

túan un buen número de nidos de **cigüeña blanca**. A la izquierda, en el paraje conocido como **El Ejido**, se ha instalado un **huerto solar** y junto a él, una pequeña **laguna** estacional que es visitada por un buen número de especies como **grullas** en invierno, **ánades** o **garzas**.

A partir de aquí, poco a poco nos internamos en la dehesa, cuyos pastos son aprovechados por ganado vacuno y ovino. Junto a la carretera, no es difícil que durante el otoño e invierno aparezcan zonas encharcadas, siendo lugares ideales para ver **avefrías**, pequeños **limícolas** o incluso **garzas**. Tras una larga recta, la carretera traza una curva a la derecha (km 1,9) mientras las dehesas se espesan y nos vamos internando en una de las zonas más interesantes de la ruta que nos sitúa poco más adelante junto a la **Dehesa del Chorro** y el puente sobre el **arroyo de las Encinas Altas** (km 2,2). Se tra-

ta de un lugar ideal para bajar al arroyo (podemos hacerlo retirando una alambrada situada a la izquierda, entre dos grandes piedras verticales y volviendo a cerrarla). El cauce es realmente bonito, rodeado de **fresnos** y **encinas** de buen porte y donde tampoco faltan las **retamas**, los **tomillos** y las **esparragueras**. El puente, de bella factura, es una construcción a base de piedra y ladrillo. La dehesa en esta zona está bien conservada y sus pastos son aprovechados por la cabaña ganadera, sobre todo de vacuno.



Siguiendo el itinerario de la carretera, salimos del entorno adehesado de forma brusca para internarnos otra vez (km 2,8) en una zona ampliamente deforestada, pero donde podemos ver desde **milanos** o **ratoneros** hasta **aguiluchos** y el propio **elanio azul**, que es residente durante todo el año en las dehesas del entorno y que incansable busca ratoncillos, tan perniciosos para los cultivos.

Durante la última parte de la ruta, podremos seguir disfrutando del encinar. Estamos en una zona catalogada como **LIC Sierra de San Vicente y Embalses del Tiétar y Alberche** y **ZEPA Valle del Tiétar y Embalses de Rosarito y Navalcán**, desde donde podemos observar buena parte de las **rapaces** que habitan nuestro país, incluyendo los **buitres negro** y **leonado**, grandes y pequeñas **águilas**, **garzas** que acuden a las charcas y lagunas y una gran variedad de **pequeños pájaros**.

Justo donde se sitúa el Km. 8 (desde Calzada de Oropesa) finaliza nuestra ruta (km 3,8) en la confluencia con la **Cañada Real Leonesa Occidental**, que constatamos con los carteles que nos salen al paso, indicativos de la misma.